

晴天だけ?だから?風に泣かされる!

第24回北海道凧あげ大会、第45回苫前町凧あげ大会が2月28日(日)にたまえ温泉ふわつとで開催され、絶好の天候の中約2500人の来場者で盛り上がった。

森町長、千葉勇一実行委員長の挨拶、古丹別小学校5年生の吉村玲亮くんと同校4年の伊藤楓さんによる元気な選手宣誓で大会がスタートした。

参加者全員が図柄の審査を行った後、部門ごとに凧あげを行った。最初のうちは適度な風が吹いていたため、子ども達の凧は風をとらえ多くが空に舞っていたが、親子の部の終盤くらいから徐々に風が弱まり、大凧の部にはほぼ風が吹かず、風待ちの時間が続いた。終了時間も近づく中、弱い風を味方に付けようと各参加者がチャレンジを繰り返すも、とうとう風をとらえることができず終了となった。チャレンジした参加者も疲れた表情でふわつと内へ引き返す姿が印象的だった。

販売を行う出店はお土産等を買いたい人が多く集まり、賑わいを見せていた。

	最優秀賞	第1位	第2位	第3位	第4位	敢闘賞	敢闘賞	敢闘賞	敢闘賞	敢闘賞	敢闘賞
親子の部	佐藤 早夏 佐藤 裕美	桧森大志郎 桧森 隼人	山本 成 山本 薫佳	小野寺龍太 小野寺由香利	佐井 遥真 佐井 美真	太田 茉実 太田 恵	岡田 美波 岡田絵梨子	渡辺 開惺 渡辺 教人	柴田 悠誠 柴田 洋匡	伊藤 翔 伊藤 雅史	小泉明李沙 小泉 武司
小学1・2年の部	花井 暎音	大田 蒼輔	古川 悠翔	古川 優真	菅野 流星	岡田 健介	岩田 朔弥	新村 凌臥	佐井 愛来	天谷 瞭助	佐藤 優成
小学3・4年の部	安田 衣咲	大矢根瑠斐	松森 徹平	佐藤 有紗	猪股 真央	小林 悠之	石田 夢翔	佐藤 海音	久野 光輝	伊藤 楓	-
小学5・6年の部	吉村 玲亮	安田 颯汰	蓮見侑梨愛	小畑 一葉	石井くるみ	安藤知左都	名畑 光晟	下田ひより	滝本 勇吾	川崎 凧	加賀谷悠次
中学生の部	赤塚 凌汰 関野 洋人	金子慎太郎 杉本 大佑 竹橋 稜雅	坂川 晃寛 清水 涼雅 能登 雄大	高田 佳歩 小笠原瑠菜 今 彩華							
高校一般の部	米谷 裕行	青柳 登	青柳 順子	鳥羽由美子							
大凧の部	苫前地域 マリンビジョン 協議会	有限会社 無限樹	有限会社 猪股石油店	人権擁護委員 人KENあゆみ ちゃんチーム							
連凧の部	ほくとくん 2016	近山 利春	大塚征四郎	-							

●建設協会特別賞
・親子の部
天谷 優里・天谷 聡美

●凧あげ大会ポスターコンクール入選一覧
・最優秀賞 佐久間心唯(苫前小4年)
・優秀賞 石井くるみ(苫前小5年)

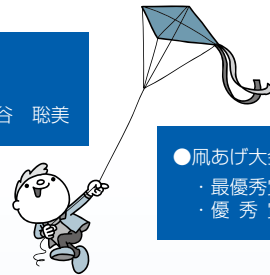

第24回北海道凧あげ大会
第43回苫前町凧あげ大会

約2500人が来場

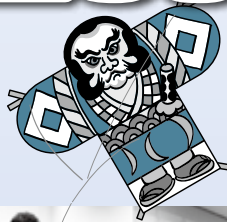

3月19日(土) 古丹別小学校
 3月20日(日) 苫前小学校
 3月25日(金) 苫前保育園
 3月26日(土) 古丹別保育所

町内各学校・保育所 で卒業式・卒園式

おめでとう!さらなる飛躍を!

3月1日(火) 苫前商業高等学校
 3月12日(土) 苫前中学校
 3月13日(日) 古丹別中学校



「広報とままえ」に皆様からの声を!

身近な珍しい出来事、珍品、奇品、おもしろい話、自分の体験談、趣味、作品などをお待ちしております。

さらに、広報誌に対する意見・要望などもお寄せくだされば幸いです。

また、広報誌に掲載されている画像がほしい(電子データによる配布のみ)などの希望にも応えていきたいと思っております。

お問い合わせ 企画振興課広報広聴係

TEL64-2212 FAX64-2142

E-mail koho@town.tomamae.lg.jp



マイプランをしっかりと
国民年金
「平成28年度国民年金保険料・前納制度について」



◆国民年金保険料

平成28年度の国民年金保険料額は、月額一六、二六〇円となりました。

◆前納制度（保険料の前払い）

前納制度を利用し、現金で保険料を一年度分前納した場合は、毎月払い比三、四六〇円割引となり、六ヶ月分前納では同比七九〇円割引になります。口座振替制度を利用すると、二年度分前納で同比一五、六九〇円割引、一年度分前納で同比四、〇九〇円割引、六ヶ月前納で一、一〇〇円の割引となります。（下表参考）
なお、口座振替の引落方法は、

- (1) 2年分の前納
(4月～翌々年3月分)
- (2) 1年分の前納
(4月～翌年3月分)
- (3) 6ヶ月分の前納
(4月～9月分、
10月～翌年3月分)
- (4) 毎月（早割）
納付期限より1ヶ月
早く振り替え
- (5) 毎月（割引なし）

平成28年度口座振替方法別の割引額

平成28年度	1回あたりの納付額	割引額	2年分に換算した割引額
2年前納	377,310円	15,690円	-
1年前納	191,030円	4,090円	8,180円
6ヶ月前納	96,450円	1,110円	4,440円
当月末振替 (早割)	16,210円	50円	1,200円
翌月末振替 (割引はありません)	16,260円	なし	なし

口座振替の申込・問い合わせについては、税務町民課おもてなし係（☎(64) 2213）もしくは留萌年金事務所（☎0164(43) 7211）までお問い合わせください。

の5種類から選んでお申し込みいただくことができます。
※平成28年4月からの前納（二年度分、一年度分、六ヶ月分、早割）の新規申込みの受付は終了しました。

「障害者差別解消法」が施行されました

平成28年4月1日から「障害者差別解消法」が施行されました。この法律は、障がいのある人への差別をなくすことで、障がいのある人もない人も共に生きる社会をつくることを目指しています。

この法律では、障がいのある人を「不当な差別的取扱い」することを禁止しており、また、「合理的配慮の提供」をすることが求められます。

不当な差別的取扱い

障がいがあることを理由に、お店の入店を拒否したり、受付対応等を断つたりすること。時間的制限やサービスの格差をつけることなどを正当な理由なくすることが禁止されます。正当な理由がある場合は、理由を説明するなど理解を得よう努めることが求められます。

↓役所、会社やお店などの事業者は「不当な差別的取扱い」をしてはいけません。

合理的配慮

障がいのある人から、配慮等の対応を求められた場合は、負担が重すぎない範囲で対応することをいいます。例えば、会議

などを行うときに、大きい字の資料を用意したり、通訳や介助をしてくれる人が同席できるようにすること、対応するときに言葉だけでなく、紙や図解など相手の特性にあった手段を利用することなどが挙げられます。
↓役所は「合理的配慮」をしなければなりません（法的義務）。事業者は対応できるように努めなければなりません（努力義務）。



お問合せ・相談は、税務町民課 おもてなし係（☎(64) 2213）までお問い合わせください。

<わしくは・・・

障害者差別解消法 内閣府

検索

安全に通学することを願って

～日本赤十字奉仕団より新入学児童に
巾着袋やマスコットを寄贈～

3月4日（金）に役場教育長室で苫前町日本赤十字奉仕団の役員3名が来庁し、新入学児童が事故なく元気に通うことができるよう祈念した手作りの巾着袋やマスコットを寄贈した。記念品は小学校を通じて配布される。



スポーツ安全保険のお知らせ (平成28年度分)

スポーツ安全保険は、スポーツ活動、文化・ボランティア・地域活動等を行う団体に所属している子どもや大人を対象とし、団体活動中、団体活動への往復中に起きた傷害事故や損害賠償事故を補償する制度です。3月1日より加入受付を行っておりますので手続きをお願いします。

- 保険期間：平成28年4月1日～平成29年3月31日
※加入手続き日の翌日から有効

● 年間掛金

加入区分：子ども（中学生以下、団体活動のみ）……………800円
 子どもワイド（個人活動も対象）……………1,450円
 大人のスポーツ活動……………1,850円
 大人（文化・地域活動）……………800円
 老人クラブ等（65歳以上）……………1,200円

◇上記掛金の他、振込手数料を負担していただきます。

・掛金の振込金額 50,000円未満……………138円
 50,000円以上……………354円

※苫前町公民館及び苫前町福祉センターで随時受付しております。



1000万人の
ガンバリサポート

第一日曜日は図書室へ! 「本とおそぼう」を開催します

乳幼児と保護者を対象に、読書ボランティア「おはなしの森ひなた」による絵本の読み聞かせや手遊び、設定遊び等を行います。お気軽にご参加下さい。

- 場 所：苫前町公民館図書室
- 時 間：午前10時30分から



【開催日と各月の設定遊び】

5月1日(日)	小麦粉粘土遊び
6月5日(日)	工作「とびだすカード」
7月3日(日)	シャボン玉遊び
8月7日(日)	ミニプール遊び
9月4日(日)	敬老の日のカード作り

10月2日(日)	新聞遊び
11月6日(日)	わらべうた遊び・親子遊び
12月4日(日)	クリスマスツリーの飾りつけ
2月5日(日)	ダンボール遊び
3月5日(日)	工作「しゃくとりむし」

* 8月は着替え・バスタオルなどを持参して下さい。

スポーツセンター「ウォーキングコース」の一般開放のお知らせ

日常的に運動ができる身近な場としてスポーツセンターでウォーキングができるコースを一般開放しますので、お気軽にご利用ください。

- 場 所：スポーツセンター(全面の外周約100m)
- 時 間：平日 午後1時～午後5時
 土日 午前9時～午後0時、午後1時～午後5時
 ※休館日：月曜日(月曜日が祝日の場合は翌日)にはご利用できません。
- 対 象：予約不要。町民の方は誰でも自由に利用できます。
- その他：ノルディックウォーキングも可能です。希望によりボールの貸出しや指導いたしますので、苫前町公民館(☎65-4076)までお問合せ下さい。

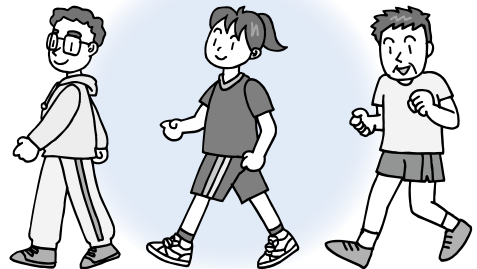

～あなたの学びを応援します～

苫前町公民館

電話 65-4076・FAX 65-3220
 Email shakaikyoiku@town.tomamae.lg.jp

健康ばんざい
「特定健診のキモチを察します」
今月の担当は 新田保健師長 です

「これまで大きな病気をしなかったから自分は大丈夫」と思っている方はいらっしやいませんか。
毎日の食生活や飲酒、喫煙、運動や休養、睡眠不足があなたの明日の健康をつくり、10年後20年後の暮らしを左右します。
今回は保健師などが日頃の活動の中で町民の皆様からいただく健診に関する質問にお答えします。

問 町の特定健康診査対象者は？

答 町が医療保険者となっている40歳から74歳までの苦前町国民健康保険加入者が対象です。他に後期高齢者医療制度加入者の健康診査の受け入れも行っています。また年2回、計5日間の集団健診では社会保険の被扶養者の受け入れのほか、町の独自事業として**加入している保険に問わず30歳から39歳の方も受診**することができます。

問 健診料金はいくら？

答 右記検査には通常八千円ほどかかります。
本町では次の方は無料で受診することができます。
①40歳から74歳の苦前町国民健康保険加入者（年1回、5月中に郵送の**特定健康診査受診券が必要**）
②30歳から39歳の町民
③後期高齢者医療加入者

問 検査内容は？

答 生活習慣病の一つであるメタボリックシンドローム（内臓脂肪症候群、以下メタボ）の**早期発見に重点を置いた健診**として、健診結果と質問項目からメタボの危険性があるかどうかを総合的に診断します。
検査項目は、身長・体重・腹囲測定や尿（健診当日、自宅で採尿し持参）・血液検査、内科医による診察などのほか、当町では詳細検査として心電図や眼底検査（白内障や緑内障のほか、網膜動脈閉塞症が発見され治療につながった方もいます）、腎臓の働きを診る検査（日本では成人の8人に1人がかかっているといわれており、血液と尿検査により慢性腎臓病のリスクを判定）も行います。

問 健診の待ち時間は？

答 事前申込による時間差受付から30分程で終了しますので、短時間での受診を希望される方は6月の特定健康診査単独がおすすです。11月は胃・肺・大腸がん健診との同時実施をしておりますので、30分から1時間位かかります。

問 どのくらいの方が受けてくれる？

答 本来は国民健康保険で町から受診券が送付された方全員に受けていただきたい健診ですが、平成26年度の特定健診受診率（法定報告）は、集団健診と個別健診合わせて29・0パーセントであり、3人に1人となっています。

問 定期的に病院受診する人は受けなくてもいいの？

答 病院では治療している病気に関連する検査を実施しますが、通常身体を**総合的にみる検査は行いません**。また、眼底検査や心電図、腎臓の働きを見る検査は含まれていないため、主治医と相談し、この機会に受診することをおすすめします。

問 健診で大きな病気が見つかったらどうしよう？

答 健診で発見される生活習慣病は検査値が少し悪くなった程度では目立った症状がないのが特徴です。しかし、自覚症状がないまま進行し、ある日突然、発作や合併症が出現し、日常生活に支障が出たという話もよく聞かれます。多くの受診者は、検査結果を見ると「これが良くなかったのか？」と話しご自身の状態を意識されていることが窺えます。保健師や管理栄養士との面接では、ご本人の気づきをよりよい行動につなげられるよう支えたり、後押ししたりする関わりをさせていただいています。
加齢による身体的な変化は避けられませんが、健診未受診者よりも定期的な健診受診者の方が、生活習慣の見直しにより病気の発症予防や早期発見、重症化予防になり、治療にかかる年間の医療費や日数も少ないという結果が出ています。
健診は現在の身体の状態を点検するためのものです。毎年1回受けることで身体の変化もわかりますので、健診を病気の早期発見や生活習慣を見直す機会ととらえ、上手に活用しましょう。

◎特定健診の日程は、国民健康保険ガイドのページに掲載していますので、参考にしてください。

65歳以上の方へ 肺炎球菌ワクチン予防接種を受けましょう！

年齢	生年月日
65歳	昭和26年4月2日～昭和27年4月1日
70歳	昭和21年4月2日～昭和22年4月1日
75歳	昭和16年4月2日～昭和17年4月1日
80歳	昭和11年4月2日～昭和12年4月1日
85歳	昭和6年4月2日～昭和7年4月1日
90歳	大正15年4月2日～昭和2年4月1日
95歳	大正10年4月2日～大正11年4月1日
100歳	大正5年4月2日～大正6年4月1日

肺炎球菌が何らかのきっかけにより進展することで気管支炎、肺炎、敗血症などの重い合併症を起こすことがあります。
肺炎球菌には多くの血清型があるので、過去に肺炎や肺炎球菌感染症にかかっても予防接種を受けることをお勧めします。
平成28年度中に左の表に該当する方は、町からの助成があります。
※次に該当する場合は全額自己負担となりますので、ご注意を
●過去に接種した方 ●苦前町外で接種する方
●該当する年度以外に接種する方
※詳細は回覧を確認ください

お問い合わせは 保健福祉課けんこう係(☎64-2215)

みんなで築く

すこやかライフ

豊かな老後

つくろう健康 幸せの未来づくり

国民健康保険ガイド

「特定健診」について

今年度も町では、特定健康診査(特定健診)を実施しています。「特定健診」とは厚生労働省により平成20年4月から実施が義務づけられた内臓脂肪型肥満に着目した健康診査です。

実施の目的はメタボリックシンドロームを対象に生活指導を行い生活習慣病を予防することで、その背景には生活習慣病の中でも糖尿病、高血圧症、高脂血症等が肥満と密接な関係にあることが指摘されています。

メタボリックシンドロームとは内臓脂肪型肥満に高血糖、高血圧、高脂血症等のうち、2つ以上が合併した状態です。そのまま放置すると動脈硬化が進行し心筋梗塞や脳梗塞などにかかるリスクが高くなります。

現在通院している方も対象となりますので、特定健診を受診しましょう。集団健診は年2回(6月・11月)実施しますので、積極的に受診してこれからの健康管理に役立てましょう。

実施日	場所	受付時間	注意事項
6月25日(土)	福祉センター	①6時～7時 ②7時～8時 ③8時～9時 ④9時～10時 ⑤10時～10時30分	※待ち時間が短くなるよう事前に時間を決めて呼び出しています。申込時に希望時間をお知らせください。 ※検査当日は朝食をとらずにお越しください。
6月26日(日)	公民館		
6月27日(月)	公民館		
11月26日(土)	福祉センター		
11月27日(日)	公民館		

※上記の日程で都合の悪い方は、苫前厚生クリニックで個別健診を受けましょう。

健診のお申し込みは、保健福祉課けんこう係(☎64-2215)までご連絡ください。

医療機関・薬局の適正受診にご協力を

現在、休日や夜間に軽症の患者さんが救急医療機関へ受診するケースが増加し、病院勤務医の負担が過重となる原因のひとつにもなっています。

保険料や窓口負担として皆様にご負担いただく医療費が有効に活用されるよう次のことに留意し、適正受診にご協力くださいますようお願いいたします。

- ①休日や夜間に開いている救急医療機関は、緊急性の高い患者さんを受け入れるためのものです。休日や夜間に受診しようとする際には、平日の時間内に受診することができないか考えてみましょう。
- ②かかりつけの医師をもち、気になることはまずかかりつけの医師に相談しましょう。
- ③同じ病気で複数の医療機関を受診することは控えましょう。医療費を増やしてしまうだけでなく、重複する検査や投薬によりかえって体に悪影響を与えてしまうなどの心配もあります。今受けている治療に不安などがあるときには、そのことを医師に相談しましょう。
- ④薬が余っているときは医師や薬剤師に相談しましょう。(薬のもらいすぎに注意を)
- ⑤ジェネリック医薬品(後発医薬品)は先発医薬品と同等の効能・効果を持つ医薬品であり、先発医薬品よりも窓口での自己負担額を少なくすることができます。苫前町でお配りしている「ジェネリック医薬品希望カード」を医療機関や窓口に提示することで、後発医薬品の利用について相談に乗ってもらうことができます。

お問い合わせ 苫前町保健福祉課しあわせ係 ☎0164-64-2215まで

農地の賃借料情報の提供について

平成21年12月15日施行の農地法改正により標準小作料制度は廃止されたことに伴い、農業委員会が「賃借料情報」を提供しますので、参考としてください。

なお、この「賃借料情報」は実勢の集計値であり拘束力はなく、賃借料決定の参考として提供するものですから、実際の契約の際には貸し手と借り手の両者でよく協議したうえで決定してください。

苫前町賃借料情報

平成27年1月から12月までに締結（公告）された賃貸借における賃借料水準（10アール当たり）は、以下のとおりとなっています。

1：田（水稻）の部

締結（公告）された地域名	平均額	最高額	最低額	データ数	
苫前町	基盤整備地域	8,600円	12,000円	5,000円	65
	未整備地域	8,600円	10,000円	4,000円	59

2：畑（普通畑）の部

締結（公告）された地域名	平均額	最高額	最低額	データ数	
苫前町	基盤整備地域	2,400円	3,000円	1,800円	28
	未整備地域	2,700円	4,000円	1,500円	500

*1 データ数は、集計に用いた筆数です。

*2 金額は、算出結果を100円未満で四捨五入しています。

苫前町農業委員会（☎64-2314）

新入生が安全に通園・通学できるように～各事業所・団体より贈呈～

物品名	事業所・団体名	物品名	事業所・団体名
文房具	(有)藤観光バス	文房具・キーホルダー	羽幌地区交通安全協会連合会
手提げ袋	沿岸バス(株)	ワッペン	(株)みずほフィナンシャルグループ
交通安全あいっぴいお表・ぬりえ	苫前町・町交通安全推進協・町交通安全協会		(株)損保保険ジャパン 明治安田生命保険相互会社 第一生命保険(株)
ランドセルカバー	生活協同組合コープさっぽろ		
防犯笛	日本マクドナルド(株)		

町内の保育園（所）・小学校に入学する園児・児童が安全に通園・通学できるようにと、事業所や団体から多くの寄贈があった。

これらの贈呈されたものは、入園（所）式や入学式の際に園児・児童へ渡される予定となっている。

たくさんの贈呈ありがとうございました。

なお、贈呈のあった物品と事業所・団体名は左のとおり。

JA北海道厚生連 苫前厚生クリニックよりお知らせ

●診療時間は次のとおりとなっています。

【内科ほか】

	診療時間	受付時間
午前	8:30～12:00	8:00～11:45
午後	13:30～17:00	13:30～16:45

【特殊外来（慢性腎臓病外来）】

内科と同じ時間帯で予約制により診察しています。詳しい内容を知りたい方は当院スタッフへお問い合わせください。

【管理栄養士による「今日から改める食事療法・なんでも相談」内科】

内科と同じ時間帯で予約制により診察しています。詳しい内容を知りたい方は当院スタッフへお問い合わせください。

【皮膚科】

	診療時間	受付時間
診療日	隔週木曜日の午後	※予約制です。
午後	13:00～17:00	13:00～16:15

JA北海道厚生連 苫前厚生クリニック（☎65-3535）

ご注意を！

- 午後の訪問診療などで医師が外来の際や予防接種などでお待ちいただく場合があります。
- 具合が悪くて来院される方はなるべく午前中または午後の早い時間帯での受診をお願いいたします。（遅い時間の来院は、当院での検査、他院への紹介の際に支障がでることがあります。十分な診療を行うためにもご協力をお願いします）
- わからないことがあれば、電話でお気軽に問い合わせ下さい。

4・5月の外来日は

4月：4月22日(金)

5月：5月12日(木)

午前・午後とも予約制です。ご希望の方は電話でお気軽におたずね下さい。

4・5月の外来日は

4月：4月21日(木)

5月：5月19日(木)

午前・午後とも予約制です。ご希望の方は電話でお気軽におたずね下さい。

【こんなとき民生委員児童委員へ】

在宅生活に関すること

- 毎日の介護で困っていること
- 福祉サービスの利用に関すること
(ホームヘルプ、給食、移送、除雪サービスなど)
- 施設利用に関すること
(デイサービス、ショートステイなど)
- 介護保険制度に関すること
- その他



家族関係のこと

- 結婚、離婚に関すること
- 親子関係に関すること
- 扶養に関すること
- 相続に関すること
- その他

暮らしのこと

- 住まいに関すること
- 近所付き合いに関すること
- 生活費に関すること(職業や年金など)
- 生活福祉資金など各種貸付制度の利用に関すること
- 生活保護に関すること
- 遊び場、通学路などの危険箇所に関すること
- 公害や環境衛生に関すること
- その他



育児・教育のこと

- 育児やしつけに関すること
- いじめや不登校に気付いたとき
- 学校生活の悩みに関すること
- 非行に関すること
- 児童虐待に関すること
- その他



その他の困りごと

- 心身の疾病や障害に関する相談等

広げよう 地域に根ざした 思いやり

平成29年に民生委員制度が創設されてから100周年を迎えます。民間福祉の担い手として最も歴史のある「民生委員」制度は、幾多の変遷を経て戦前戦後の混乱期から現在に至るまで、人間愛、社会愛の灯を絶やすことなく地域の人々から、生活のことや家族のこと、さまざまな悩みごとの相談に乗ってくれる人「民生委員さん」として親しまれてきました。



家族関係のことや子育てのこと、暮らしのことなどの問題を抱えながらも、福祉の窓口へ一歩踏み出せない人もいます。そのような人の事情をよく聞き、親身になって問題解決に取り組み、プライバシーを尊重するもっとも身近で頼りになる相談相手として、地域の民生委員児童委員は活動を続けています。



お元気ですか、
わたしたち 民生委員児童委員 は、
あなたの一番 身近な相談員 です。

※相談のプライバシーは守ります!

公益財団法人 北海道民生委員児童委員連盟
〒060-0002 札幌市中央区北2条西7丁目 かてる2.7
TEL 011-261-2181・FAX 011-261-3081

民生委員児童委員の家は青い門番が目印です。



ファイヤー通信

春の火災予防運動実施

期間 4月20日～4月30日

「無防備な
心に火災が
かくれんぼ」

寝たばこ火災を防ぐ3ヶ条

- 1つ：ふとんの上ですわない
- 2つ：灰皿には水を入れて
- 3つ：消えたかどうかを確認

住宅火災で最も多くの死者を出しているのが「たばこ」が原因の火災です

住宅用火災警報器の維持管理を

警報器の電池交換時期は概ね5年から10年が目安です。電池の寿命が近づくと音声やランプ表示などで知らせてくれますので、新しい電池と交換して下さい。

電池交換のできない機種もあり、それは本体ごと交換となります



火事・救急は 119 番!

北留萌消防組合苫前支署 TEL64-2321 / 古丹別支署 TEL65-4119

4月 町税の納期

今月は、

軽自動車税

の納付月です。

納期内納入にご協力願います。

苫前町の交通事故情報

平成28年3月の事故状況

発生件数 0件 死者数 0人 負傷者数 0人

平成28年3月末までの累計

発生件数 2件 死者数 0人 負傷者数 5人

交通事故死ゼロ日数は
3月31日現在で859日

風力発電の売電状況

(町営風来望3基分)

28年度の実績 5,783,843円
(H28.3～H28.3)

平成28年3月分の実績
供給電力量 298,290kWh
5,783,843円
(昨年実績 6,986,410円)

氏名	年齢	死亡日	住所
坂川 玲子	83	3月12日	旭
小林 春美	54	2月24日	九重
新山 スミ	90	2月19日	九重

謹んでお悔やみ申し上げます

氏名	父/母	出生日	住所
伊藤 稜馬 (長男)	政成	3/1	旭
海老原 日花 (長女)	拓也	3/8	古丹別

戸籍の小箱

ご成長をお祈り申し上げます

○ 栄 浜 宗 野 光 子 様	○ 旭 八 代 安 子 様	○ 旭 八 代 安 子 様	○ 九 重 新 山 辰 美 様	○ 栄 浜 宗 野 光 子 様	○ 旭 八 代 安 子 様	○ 旭 八 代 安 子 様	○ 九 重 新 山 辰 美 様	○ さいたま市 梅 津 祐 介 様	○ 東京都 植 村 益 典 様
-----------------	---------------	---------------	-----------------	-----------------	---------------	---------------	-----------------	-------------------	-----------------

「厚志に感謝します」
苫前町へ(ふるさと応援寄附)

卒園・卒業ギャラリー



苫前保育園



古丹別保育所



苫前小学校



古丹別小学校



苫前中学校



古丹別中学校

卒業



苫前商業高等学校

おめでとう!



編集雑誌帳

私(Q)が記載する編集雑誌帳は、今回の広報誌で最後となる予定です。

コンパクトデジカメすら撮影することのない私が一眼レフカメラをもち撮影することなど考えもしていませんでしたが、平成21年8月号から広報を担当して7年弱、皆様には大変ご迷惑をおかけしたと思います。

後半はできるだけ皆様に見ていただけるよう、なるべく多くの子どもを紹介するべく画像を多く掲載したり、町の施策を紹介したりと努めたつもりですが、間違いや画像技術が伴わず読みづらい、見づらい部分もあつたと思います。

取材として学校行事やイベントなどにお邪魔させていただき「休みの日でも大変ですね」という言葉をかけられたこともあったり、「画像をいただきたい」という方もいて、私の撮影した画像で申し訳ないと感じたこともありました。

これまで読んでいただいた方には改めて感謝します。また、間違ってしまった方にはお詫び申し上げます。ぜひこれからも広報とままえをよろしくお願ひします。

(Q)